

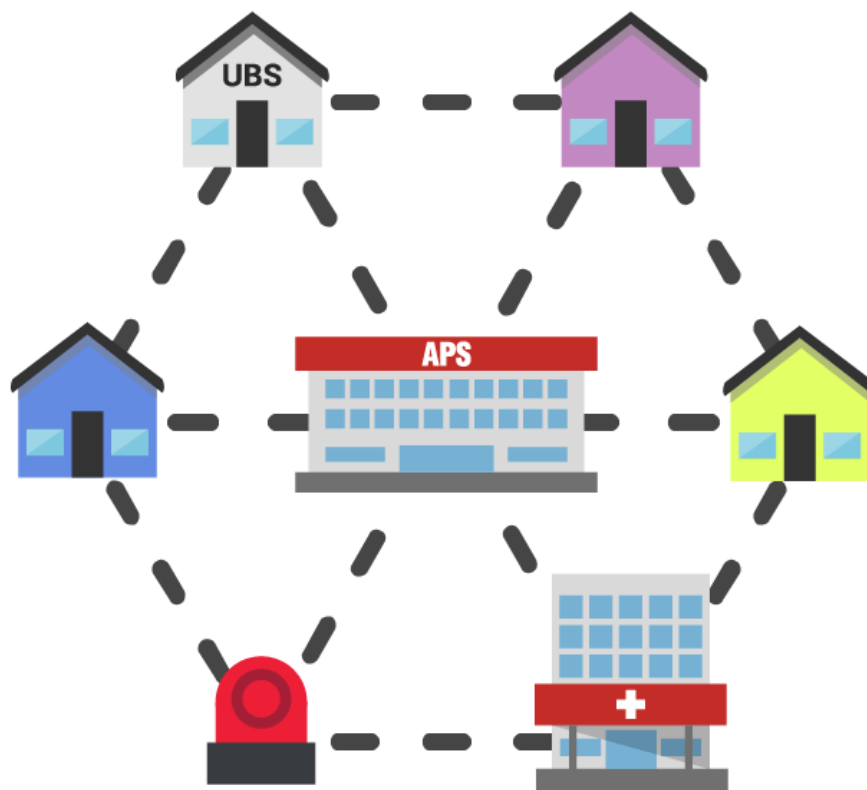

**SECRETARIA MUNICIPAL DE SAÚDE DE CAPANEMA – PR**  
**GESTÃO EM SAÚDE**  
**COORDENAÇÃO DE ATENÇÃO PRIMÁRIA À SAÚDE**  
**AGENDAMENTO, REGULAÇÃO E PROGRAMAS ESPECIALIZADOS**

**PROTOCOLO DE REGULAÇÃO E ORDENAÇÃO DO FLUXO**  
**PARA ACESSO A CONSULTAS EM ESPECIALIDADES MÉDICAS**  
**AMBULATORIAIS**

1



**CAPANEMA – PR**  
**2022**

Emitido: Ana Carolina de Souza Bantle / Enf <sup>a</sup> . Coord. APS	Conferido: Raquel R. Delinger / Agendamento	Versão: 2 Data última conferência: 12/11/24	Aprovado: Jonas Welter / Sec. Municipal de Saúde	Resolução CMS: 08 Data: 08/09/2022
--	---	---	--	---------------------------------------



# Município de Capanema - PR

## Secretaria da Saúde



### SECRETARIA MUNICIPAL DE SAÚDE

#### SECRETÁRIO MUNICIPAL DE SAÚDE

Sandro Carlos Lazarini

2

#### COORDENAÇÃO DE APS

Ana Carolina de Souza Bantle

#### REPRESENTANTE DA CLASSE MÉDICA

Ilza Pereira Antonio

#### SETOR DE AGENDAMENTO E REGULAÇÃO

Raquel da Rosa Delinger

#### PROGRAMA CAPANEMA MAIS CIRURGIA E TFD

Jéssica Tainá Rech Faistel

Emitido: Ana Carolina de Souza Bantle / Enf. Coord. APS	Conferido: Raquel R. Delinger / Agendamento	Versão: 2	Aprovado: Jonas Welter / Sec. Municipal de Saúde	Resolução CMS: 08
		Data última conferência: 12/11/24		Data: 08/09/2022



## 1. INTRODUÇÃO

A Atenção Primária em Saúde (APS), caracterizada, entre outras especificidades, como a Porta de Entrada Preferencial do usuário no SUS, cumpre papel estratégico nas redes de atenção, servindo como base para o ordenamento e efetivação da integralidade da assistência. Para isso, é fundamental que a APS tenha alta resolutividade, o que, por sua vez, depende da capacidade clínica e de cuidado de suas equipes, bem como do grau de incorporação de tecnologias duras (diagnósticas e terapêuticas), e da articulação da APS com outros pontos da Rede de Atenção à Saúde (RAS).

É sabido, por outro lado, que o serviço especializado, sobretudo seu componente ambulatorial, é um lugar marcado por diversos gargalos, em especial no que se refere ao acesso a ele. Isso decorre de fatores como o modelo de atenção adotado, o dimensionamento e organização das ofertas e também do grau de resolutividade da APS. Tais gargalos, requerem, para a sua superação, que se constituam estratégias que impactem na Atenção Primária, nos processos de regulação do acesso (desde os serviços solicitantes até as centrais de regulação), bem como na organização da Atenção Especializada.

Nesse material, o foco é a APS e os aspectos presentes no processo de encaminhamento dos usuários para os outros serviços especializados, que são abordados sob a forma de Protocolos de Encaminhamentos, muitas vezes norteados por Linhas Guias (a exemplo da Saúde Mental, Pré-Natal e Linha Materno-Infantil, Doenças Crônicas, entre outros). Ressaltasse que tais protocolos, para se efetivarem e terem maior potência, precisam ser articulados a processos que aumentem a capacidade clínica das equipes que fortaleçam práticas de microrregulação nas Unidades Básicas de Saúde, que propiciem a comunicação entre UBS, centrais de regulação e serviços especializados.

Assim, os protocolos de encaminhamentos são ferramentas, ao mesmo tempo, de gestão e de cuidado, pois tanto orientam as decisões dos profissionais solicitantes, quanto se constituem como referência que modula avaliação das solicitações pelos médicos reguladores.

Por fim, Capanema está construindo um modelo assistencial, tendo como eixo principal a promoção e a proteção da saúde. Várias intervenções estão sendo implementadas com o objetivo de realizar transformações significativas no processo de trabalho em saúde e na melhoria dos serviços ofertados a população. O município busca, por meio do trabalho em equipe, uma melhor interação com a comunidade, visando a intersectorialidade com os diversos serviços existentes. Essas ações são primordiais para o aumento da qualidade da atenção prestada ao usuário capanemense.

Emitido: Ana Carolina de Souza Bantle / Enf <sup>a</sup> . Coord. APS	Conferido: Raquel R. Delinger / Agendamento	Versão: 2 Data última conferência: 12/11/24	Aprovado: Jonas Welter / Sec. Municipal de Saúde	Resolução CMS: 08 Data: 08/09/2022
--	---	---	--	---------------------------------------



# Município de Capanema - PR

## Secretaria da Saúde



Esperamos que este material venha de encontro ao objetivo de fortalecimento da APS, sendo mais uma estratégia que caminha no sentido de aumentar a sua resolutividade, a capacidade de coordenação do cuidado, e a sua legitimidade social.

Emitido: Ana Carolina de Souza Bantle / Enf. Coord. APS	Conferido: Raquel R. Delinger / Agendamento	Versão: 2	Aprovado: Jonas Welter / Sec. Municipal de Saúde	Resolução CMS: 08
		Data última conferência: 12/11/24		Data: 08/09/2022



## 2. REGULAÇÃO

A Regulação da Assistência à Saúde tem como função primordial a ordenação do acesso às ações e aos serviços de saúde, em especial à alocação prioritária de consultas médicas e procedimentos diagnósticos e terapêuticos aos pacientes com maior risco, necessidade e/ou indicação clínica, oriundos dos diversos serviços de saúde, em tempo oportuno.

Complementarmente, a regulação deve servir de filtro aos encaminhamentos desnecessários, selecionando o acesso dos pacientes às consultas e/ou procedimentos apenas quando eles apresentem indicação clínica para realizá-los. Essa ação de “filtro” deve provocar a ampliação do cuidado clínico e da resolutividade da APS, evitando exposição dos pacientes a consultas e/ou procedimentos desnecessários, ato conhecido como prevenção quaternária. Além disso, otimiza o uso de recursos em saúde, impedindo deslocamentos desnecessários, trazendo maior eficiência e equidade à gestão das listas de espera.

O cumprimento dessas funções depende, entretanto, do conhecimento de informações mínimas do paciente, para determinar a necessidade da consulta no serviço de referência, incluindo a respectiva classificação de risco do problema de saúde em questão. Nesse sentido, o conhecimento sobre as estratificações de risco por parte dos profissionais, facilita a ação da regulação.

Os protocolos de encaminhamento, então, têm por objetivo **responder duas questões fundamentais** ao médico/setor de regulação, e orientar os profissionais que atuam na APS, sendo elas:

- 1. O paciente tem indicação clínica para ser encaminhado ao serviço de referência?*
- 2. Quais são os pacientes com condições clínicas ou motivos de encaminhamento que devem ter prioridade de acesso?*

Para responder a primeira pergunta, é fundamental que a gestão, em parceria com o agendamento e demais pontos de atenção envolvidos, estabeleça quais são, dentro de cada especialidade ou de cada motivo de encaminhamento, os pacientes que precisam ser avaliados pelo serviço especializado e aqueles que não tem necessidade de atendimento em outro nível de atenção, podendo então ser manejados na Atenção Primária.

Nesse sentido, recomenda-se que os protocolos de encaminhamento sejam adaptados à realidade local. Sua utilização deve iniciar pelas especialidades médicas com tempo de espera mais prolongados, conhecidos como “pontos de estrangulamento da regulação ambulatorial”. Além da elaboração, é fundamental que a revisão periódica dos protocolos seja realizada.

Emitido: Ana Carolina de Souza Bantle / Enf <sup>a</sup> . Coord. APS	Conferido: Raquel R. Delinger / Agendamento	Versão: 2 Data última conferência: 12/11/24	Aprovado: Jonas Welter / Sec. Municipal de Saúde	Resolução CMS: 08 Data: 08/09/2022
--	---	---	--	---------------------------------------



# Município de Capanema - PR

## Secretaria da Saúde



Outro ponto importante, é que os recursos e possibilidades de manejo clínico na APS/origem sejam esgotados antes do encaminhamento, ampliando ao máximo a resolutividade da Atenção Primária. Para isso, é fundamental a definição dos motivos dos encaminhamentos com maior frequência, cujo diagnóstico e/ou tratamento sejam sensíveis às ações clínicas da APS e sua atual capacidade de resposta (resolutividade). A maior resolutividade depende da estrutura dos serviços e do processo de atenção (incluindo o acesso de primeiro contato), e pode ser fortalecida ao aliarmos ao processo regulatório atividades educacionais, uso de protocolos clínicos para AB e maior oferta de recursos de maior densidade tecnológica, tanto diagnósticos como terapêuticos.

A identificação de encaminhamentos fora dos protocolos ou imprecisos, com definições duvidosas, deve ser acompanhada, quando possível, de atividades de apoio matricial, a partir dos núcleos de telessaúde e outras ações pedagógicas. Nesses casos, identificamos um momento voltado ao aprendizado e auxílio dos profissionais. A recusa do encaminhamento equivocado, aliada à discussão do caso clínico em questão, pode ser ótimo instrumento de desenvolvimento profissional contínuo, isto porque tal recusa é centrada na observação de uma necessidade concreta de aprendizado médico da base, com potencial de aumentar sua resolutividade no caso discutido e em questões futuras semelhantes.

### 3. OBJETIVOS

Em suma, buscamos através dessas ações:

- A otimização e o aumento da resolutividade da rede de atenção primária à saúde;
- A redução do número de encaminhamentos desnecessários às especialidades médicas;
- A otimização da utilização de recursos disponíveis, buscando oferecer a melhor alternativa assistencial;
- A organização e a promoção da garantia do acesso aos usuários em tempo oportuno;
- A normatização e redefinição do fluxo de atendimento nas especialidades médicas;
- A regulação da oferta e o controle da qualidade dos serviços de saúde prestados na rede municipal de assistência;
- A consolidação do fluxo de encaminhamentos da rede de APS à AE (referência e contra-referência).

Emitido: Ana Carolina de Souza Bantle / Enf <sup>a</sup> . Coord. APS	Conferido: Raquel R. Delinger / Agendamento	Versão: 2 Data última conferência: 12/11/24	Aprovado: Jonas Welter / Sec. Municipal de Saúde	Resolução CMS: 08 Data: 08/09/2022
--	---	---	--	---------------------------------------



#### 4. ETAPAS METODOLÓGICAS TRIAGEM E CLASSIFICAÇÃO DE ENCAMINHAMENTOS

Com o objetivo de desenvolver metodologia voltada à elaboração de encaminhamentos para ações e serviços especializados, segue abaixo um passo-a-passo fundamental para a triagem dos protocolos, garantindo a avaliação e continuidade do processo.

7

ETAPAS PARA ELABORAÇÃO DE ENCAMINHAMENTOS ASSERTIVOS	
1	Identificar a especialidade/procedimento especializado com demanda reprimida (levando em consideração o tempo de espera prolongado), cujos motivos de encaminhamento são sensíveis às ações clínicas em APS e sua capacidade de resposta (resolutividade).
2	Realizar diagnóstico de demanda nas listas de espera das especialidades clínicas previamente escolhidas. Dada a incongruência comumente encontrada entre a história clínica e a categorização baseada na Classificação Estatística Internacional de Doenças e Problemas Relacionados à Saúde (CID), é fundamental a avaliação da descrição subjetiva contida no encaminhamento.
3	Selecionar os motivos de encaminhamentos mais frequentes para cada especialidade/procedimento.
4	Revisar evidências e protocolos científicos sobre o manejo clínico mais indicado em APS e em outros níveis de atenção dos principais motivos de encaminhamento. Atentar para necessidade de esgotar todos os recursos disponíveis na APS. Identificar quais são as contribuições do serviço especializado na avaliação e tratamento da condição clínica em estudo.
5	Definir os motivos de encaminhamento que devem e que não devem ser encaminhados para especialidade/procedimento especializado.
6	Definir quais são os motivos que caracterizam maior risco/necessidade, para prioridade no acesso especializado. Em casos de dúvida da necessidade do encaminhamento, recomendamos a solicitação de informações adicionais ou a manutenção do encaminhamento com a intenção de proteger o paciente.
7	Elencar conjunto mínimo de informações que devem ser fornecidas pelo médico solicitante, obtidas por meio de anamnese, exame físico e exames complementares. Essas informações constituirão o protocolo de encaminhamento de cada motivo de solicitação. Por isso, devem ser suficientes para definir o diagnóstico/suspeita diagnóstica e a conduta do setor de regulação/agendamento (condutas essas já definidas previamente). Os critérios de encaminhamento devem ser objetivos e disponíveis. Em função da impossibilidade de prever todas as circunstâncias passíveis de encaminhamento, algumas informações clínicas

Emitido: Ana Carolina de Souza Bantle / Enf <sup>a</sup> . Coord. APS	Conferido: Raquel R. Delinger / Agendamento	Versão: 2	Aprovado: Jonas Welter / Sec. Municipal de Saúde	Resolução CMS: 08
		Data última conferência: 12/11/24		Data: 08/09/2022



# Município de Capanema - PR

## Secretaria da Saúde



	complementares podem auxiliar nessa decisão.
8	Ordenar e direcionar as solicitações, definindo a priorização do acesso pela gravidade clínica do usuário, conforme fluxos de acesso já pré-estabelecidos na rede municipal (segundo protocolos do Ministério da Saúde e Estratificação de Risco de Linhas Guias Estaduais).

8

### 4.1 Orientações para preenchimento da Ficha de Referência e Contrarreferência

Uma **Ficha de Referência**, preenchida adequadamente, deve conter:

1. Dados completos do paciente, como nome, idade e endereço;
2. Condições clínicas apresentadas e suas complicações;
3. Lista de problemas, sejam condições clínicas ou não;
4. Hipóteses diagnósticas ou diagnóstico fechado;
5. Resultado de escores realizados e relevantes para o caso, como cálculo de risco cardiovascular pelo escore de risco global, taxa de filtração glomerular, mini exame do estado mental, entre outros;
6. Se o usuário possui rede de apoio, quando necessária, e quem são as pessoas que a integram;
7. Medicamentos em uso;
8. Medicamentos utilizados e suspensos, por ineficácia ou efeito colateral;
9. Exames realizados e seus resultados, com data;
10. Exames solicitados e que aguardam realização;
11. Tratamentos prévios e suas repercussões;
12. Que expectativas ou respostas o médico da APS deseja da atenção especializada, a exemplo: "Trata-se de caso cirúrgico?"; "Devo suspender tal medicação?" "Aguardo parecer sobre introdução de dada medicação."

### **ATENÇÃO!**

Referências curtas ou muito resumidas dificultam o entendimento do profissional que recebe o usuário, alongam a consulta e por vezes resultam em atendimentos limitados, prejudicando o usuário, sobrecarregando a rede e frustrando o médico que solicitou o encaminhamento.

Emitido: Ana Carolina de Souza Bantle / Enf <sup>a</sup> . Coord. APS	Conferido: Raquel R. Delinger / Agendamento	Versão: 2 Data última conferência: 12/11/24	Aprovado: Jonas Welter / Sec. Municipal de Saúde	Resolução CMS: 08 Data: 08/09/2022
---	---	--	--	---------------------------------------





# Município de Capanema - PR

## Secretaria da Saúde



Por outro lado, a contrarreferência adequada deve conter:

1. Hipóteses ou diagnósticos, relatando porque concorda ou discorda dos inicialmente pensados pelo profissional da APS;
2. Sugestão de manutenção, troca ou início de tratamentos ou intervenções;
3. Avaliação de resultados de exames e sugestão de outros, caso necessário;
4. Respostas aos questionamentos e às expectativas do médico da APS, sempre que possível;
5. Pedido de informações complementares para consultas futuras;
6. Esclarecimento quanto a potencialidades e limitações do serviço prestado;
7. Indicação, quando possível, de literatura/artigo científico para qualificação do médico da APS.

9



SECRETARIA DE  
**SAÚDE**  
CAPANEMA-PR

Emitido: Ana Carolina de Souza Bantle / Enf <sup>a</sup> . Coord. APS	Conferido: Raquel R. Delinger / Agendamento	Versão: 2	Aprovado: Jonas Welter / Sec. Municipal de Saúde	Resolução CMS: 08
		Data última conferência: 12/11/24		Data: 08/09/2022



# Município de Capanema - PR

## Secretaria da Saúde



### 4.2 Modelo de Guia de Referência preenchida corretamente

**Classificação de prioridade**

**Identificação da Unidade**

**Legível**

**Identificação do profissional (Carimbo e assinatura)**

**Data**

### ATENÇÃO!

Em Capanema, tendo em vista a disponibilidade de prontuário eletrônico, as solicitações e encaminhamentos devem ser, preferencialmente, realizados via sistema!

Emitido: Ana Carolina de Souza Bantle / Enf <sup>a</sup> . Coord. APS	Conferido: Raquel R. Delinger / Agendamento	Versão: 2	Aprovado: Jonas Welter / Sec. Municipal de Saúde	Resolução CMS: 08
		Data última conferência: 12/11/24		Data: 08/09/2022



# Município de Capanema - PR

## Secretaria da Saúde



### AÇÕES:

I- Treinar a equipe de médicos clínicos gerais/ profissionais da APS do município quanto aos protocolos de encaminhamentos do Ministério da Saúde e Linhas Guias do Estado do Paraná (Saúde Mental, do Idoso/Geriatria, Saúde da Mulher e da Criança, Saúde Mental, entre outras existentes e as novas que surgirem);

II- Apontar os critérios/etapas metodológicas de confecção do encaminhamento e os critérios de prioridade da demanda, deixando-os ciente do método adotado;

III- Revisar estudos de caso com as demandas que surgirem, que não atendam aos critérios estabelecidos, juntamente com as equipes da base, com intuito de prover um momento didático entre os profissionais.

### Responsáveis pela ação:

Comissão de elaboração, síntese, revisão e avaliação deste protocolo, nomeados em Portaria Municipal.

*Em anexo, Ficha de Encaminhamento de Referência e Contrarreferência.*

Emitido: Ana Carolina de Souza Bantle / Enf <sup>a</sup> . Coord. APS	Conferido: Raquel R. Delinger / Agendamento	Versão: 2	Aprovado: Jonas Welter / Sec. Municipal de Saúde	Resolução CMS: 08
		Data última conferência: 12/11/24		Data: 08/09/2022



## 5. FLUXO PARA ENCAMINHAMENTO E AGENDAMENTO DAS ESPECIALIDADES MÉDICAS

As consultas médicas especializadas, que apresentam oferta na rede municipal, ou no próprio município por meio de convênios, são agendadas para realização no próprio município (Pediatria, Gineco/obstetrícia, Psiquiatria adulto/CAPS I, ortopedia). Já as especialidades inexistentes em nossa rede, bem como ausência de prestadores que atendam em loco, são encaminhadas, conforme pactuação intermunicipal, para o município de referência (Francisco Beltrão). O agendamento se dá via sistema IDS, conforme fluxos e cotas pré-estabelecidas.

O Processo se inicia no acolhimento do paciente pela UBS, para que seja agendada a consulta com médico especialista.

Caso a demanda do paciente se encaixe na modalidade Tratamento Fora do Domicílio, a documentação do mesmo é enviada, pelo setor de agendamentos da Secretaria de Saúde, para a 8ª Regional de Saúde.

**IMPORTANTE:** Em todas as pontas do Sistema (ESF/Unidade Central/Agendamento/Secretaria de Saúde), o paciente deve ser orientado a retornar a sua UBS após o atendimento na AE para que a contra-referência e/ou seguimento do diagnóstico/tratamento seja efetivo, favorecendo também o acompanhamento e monitoramento do caso.

Na figura abaixo, está nosso fluxograma de encaminhamentos à Atenção Especializada.

Emitido: Ana Carolina de Souza Bantle / Enfª. Coord. APS	Conferido: Raquel R. Delinger / Agendamento	Versão: 2 Data última conferência: 12/11/24	Aprovado: Jonas Welter / Sec. Municipal de Saúde	Resolução CMS: 08 Data: 08/09/2022
---	---	---	--	---------------------------------------

## Fluxo de encaminhamentos à Atenção Especializada

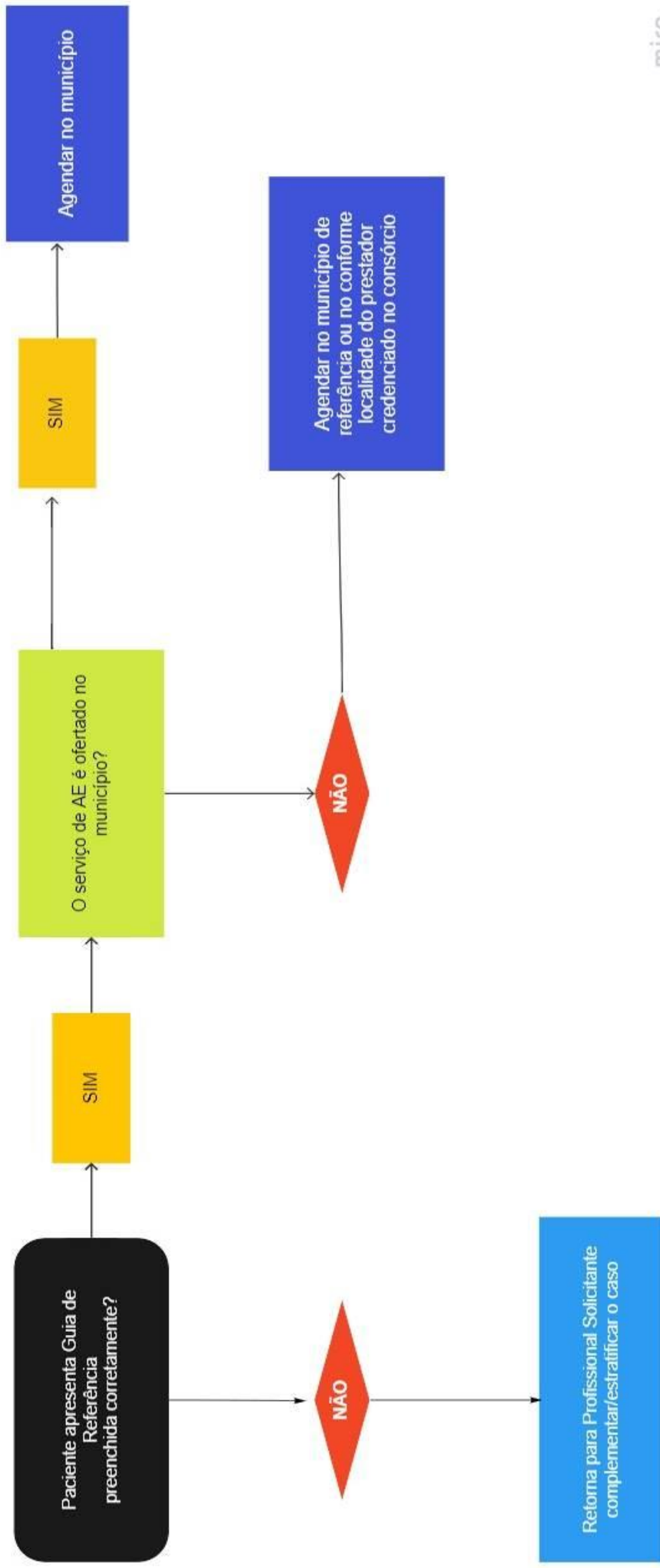



# Município de Capanema - PR

## Secretaria da Saúde



Definido o Fluxo de Encaminhamentos à AE, falaremos agora sobre o **Fluxo de Agendamento** dessas demandas.

Com o avanço da pandemia, muitos atendimentos da Secretaria de Saúde realizaram-se de forma online, principalmente por meio de *whatsapp*.

O setor de Agendamentos/regulação seguiu essa evolução no que foi possível (como, por exemplo, agendamento de transportes). Entretanto, o serviço de especialidade, por vezes, ainda exige a via original do encaminhamento médico para dar seguimento ao atendimento. Dessa forma, a entrega presencial dos documentos ainda se faz necessária.

Entretanto, sabemos da realidade de nossos usuários: alguns residem até 50 km longe da cidade; outros não dispõem de transporte ou condições de locomoção até a Unidade Central e, em virtude disso, não podemos engessar o processo de atendimento. Assim, *conforme desenhado no Fluxo abaixo*, a Porta de Entrada do serviço pode ser pela Unidade Básica de Saúde mais próxima, ou pela Secretaria de Saúde. Frisamos também que um familiar ou responsável pode representar o paciente durante o atendimento.

São documentos necessários para o agendamento de consultas médicas especializadas:

- Guia de Referência/Contrarreferência preenchida por médico da origem;
- CPF
- RG
- Cartão SUS
- Comprovante de Residência

Emitido: Ana Carolina de Souza Bantle / Enf <sup>a</sup> . Coord. APS	Conferido: Raquel R. Delinger / Agendamento	Versão: 2 Data última conferência: 12/11/24	Aprovado: Jonas Welter / Sec. Municipal de Saúde	Resolução CMS: 08 Data: 08/09/2022
--	---	---	--	---------------------------------------

## Fluxo de Agendamentos de Consultas Especializadas

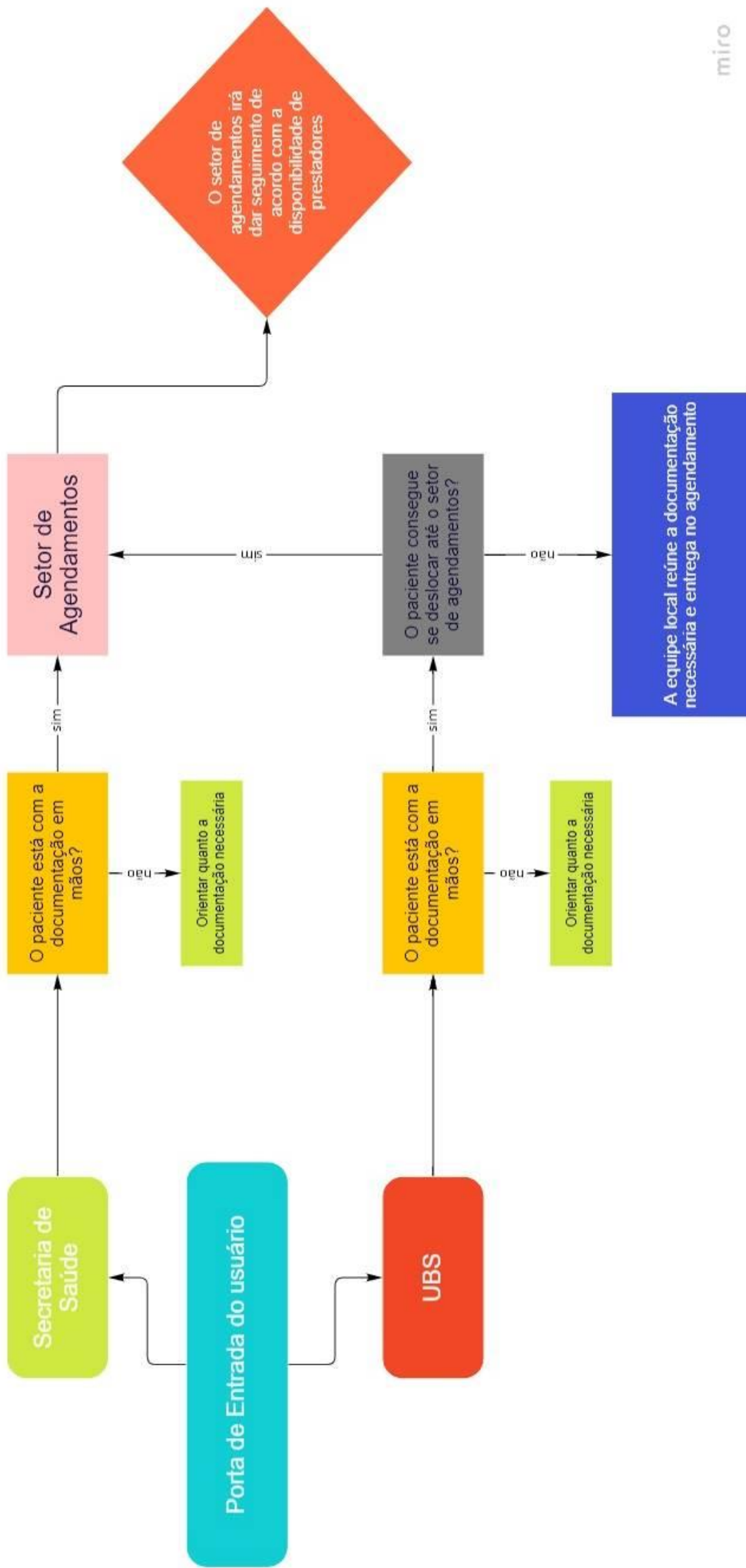

### 5.1 ACOMPANHAMENTO

Como dito anteriormente, em todos os momentos o paciente deve ser orientado a retornar à UBS de referência para seguimento do seu caso. Lá, as informações devem ser acrescentadas em seu prontuário (*haja visto que os sistemas de Prontuário Eletrônico do município e da Referência são distintos*), e seu Plano de Cuidados deve ser atualizado conforme a necessidade. Embora esse processo seja de conhecimento e rotineiro para todas as equipes, acrescentaremos a Figura abaixo, para exemplificação.

16

## Fluxo de Acompanhamento na APS

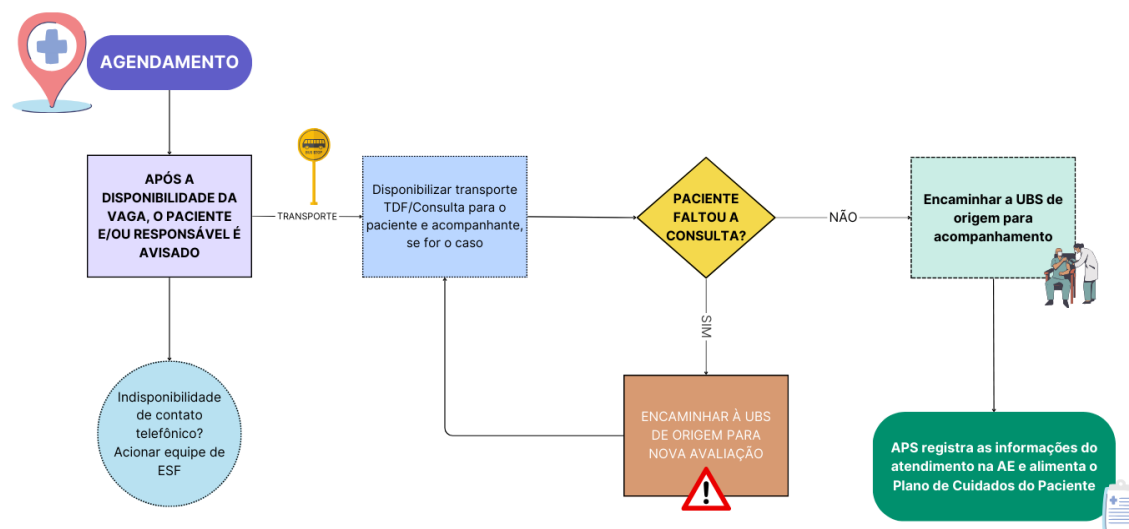

**ATENÇÃO:**  
O paciente, mesmo que referenciado à AE, é de responsabilidade da APS! Em todos os casos, orientar que retorne à UBS mais próxima de sua residência para seguimento.

Emitido: Ana Carolina de Souza Bantle / Enf <sup>a</sup> . Coord. APS	Conferido: Raquel R. Delinger / Agendamento	Versão: 2	Aprovado: Jonas Welter / Sec. Municipal de Saúde	Resolução CMS: 08
		Data última conferência: 12/11/24		





## 6. EQUIPE DE TRABALHO E CONTATOS

Atualmente, fazem parte da equipe de trabalho do Setor de Agendamentos, Regulação e “Programa Capanema Mais Cirurgia”:

1. Raquel da Rosa Delinger  
Coordenadora e Agendadora
2. Priscila Ebert  
Agendadora
3. Elizabeth Cristina  
Agendadora e serviços de telefonia digital
4. Adriana C. H. Lunkes  
Telefonista
5. Altair Kunrath  
Recepção e agendamento de transportes
6. Fabiele Massola  
Recepção e agendamento de transportes
7. Jéssica T. R. Faistel  
Programa Capanema Mais Cirurgia e Tratamento Fora do Domicílio

Contatos Telefônicos:

Telefone fixo: 3552-1431

Whatsapp: 3552-2981

E-mail: [agendamentocapanema@gmail.com](mailto:agendamentocapanema@gmail.com)

Emitido: Ana Carolina de Souza Bantle / Enfª. Coord. APS	Conferido: Raquel R. Delinger / Agendamento	Versão: 2 Data última conferência: 12/11/24	Aprovado: Jonas Welter / Sec. Municipal de Saúde	Resolução CMS: 08 Data: 08/09/2022
---	---	---	--	---------------------------------------



## 7. PRESTADORES DE SERVIÇO

*Em anexo*, segue relação dos atuais prestadores de serviço vinculados à Secretaria de Saúde de Capanema, por meio do Sistema Único de Saúde – SUS, e Consórcio Consud.

*Em anexo*, consta também as orientações para agendamento no sistema CARE-Paraná e Tratamento Fora do Domicílio – TFD.

18

### ATENÇÃO

Para encaminhamentos de:

- Crianças (risco intermediário e alto risco);
- Gestantes (risco intermediário);
- Geriatria;
- Saúde mental (adulto e infantojuvenil);
- Ambulatório de autismo;
- Hipertensos (alto risco) e diabéticos (segundo HbA1c);
- Doença renal crônica

Encaminhar via MACC, de acordo com os Fluxos de Estratificação.

**Responsáveis pelos agendamentos:** Enfermeiras das ESF que atenderam o paciente!

**Contato MACC Agendamentos:** (46) 3520-0935

Emitido: Ana Carolina de Souza Bantle / Enf <sup>a</sup> . Coord. APS	Conferido: Raquel R. Delinger / Agendamento	Versão: 2 Data última conferência: 12/11/24	Aprovado: Jonas Welter / Sec. Municipal de Saúde	Resolução CMS: 08 Data: 08/09/2022
--	---	---	--	---------------------------------------



## 8. REVISÃO E ATUALIZAÇÃO DE PROTOCOLO

Esse Protocolo deverá ser revisado e atualizado sempre que necessário, ou minimamente a cada 12 meses, cabendo esse papel a equipe de elaboração, devidamente aqui mencionada e designada em Portaria.

Ainda, sua divulgação aos colaboradores da Secretaria de Saúde é essencial para conhecimento e andamento do Fluxo de trabalho.

19

### REVISÕES:

Data	Revisor	Conferido	Aprovado
27/08/2023	Ana Carolina S. Bantle	Jéssica T. Rech	Jonas Welter
12/11/2024	Ana Carolina S. Bantle	Jéssica T. Rech	Sandro C. Lazarini

Emitido: Ana Carolina de Souza Bantle / Enf <sup>a</sup> . Coord. APS	Conferido: Raquel R. Delinger / Agendamento	Versão: 2	Aprovado: Jonas Welter / Sec. Municipal de Saúde	Resolução CMS: 08
		Data última conferência: 12/11/24		Data: 08/09/2022



## 9. REFERÊNCIAS BIBLIOGRÁFICAS

BRASIL. Portaria GM N° 1.559 de 1° de agosto de 2008. **Institui a Política Nacional de Regulação do Sistema Único de Saúde – SUS.**

BRASIL. Ministério da Saúde. **Protocolos de encaminhamento da Atenção Básica para a Atenção Especializada.** Brasília: Ministério da Saúde, 2016, v. 4.

RIO DE JANEIRO. Telessaúde RJ. **Referência Contrarreferência.** Rio de Janeiro, 2020.

Emitido: Ana Carolina de Souza Bantle / Enf <sup>a</sup> . Coord. APS	Conferido: Raquel R. Delinger / Agendamento	Versão: 2 Data última conferência: 12/11/24	Aprovado: Jonas Welter / Sec. Municipal de Saúde	Resolução CMS: 08 Data: 08/09/2022
--	---	---	--	---------------------------------------



# Município de Capanema - PR

## Secretaria da Saúde



### 10. ANEXOS

Emitido: Ana Carolina de Souza Bantle / Enf. Coord. APS	Conferido: Raquel R. Delinger / Agendamento	Versão: 2	Aprovado: Jonas Welter / Sec. Municipal de Saúde	Resolução CMS: 08
		Data última conferência: 12/11/24		Data: 08/09/2022



ATENDIMENTO INDICADO

CONSULTA

NA ESPECIALIDADE DE \_\_\_\_\_

SADT TIPO: \_\_\_\_\_

ATENDIMENTO PLEITEADO DE NATUREZA

URGENTE

ELETIVA

DESLOCAMENTO PACIENTE NECESSÁRIO

COM

SEM ACOMPANHANTE

TIPO DE TRANSPORTE \_\_\_\_\_

AT. Nº \_\_\_\_\_

UNIDADE EMISSORA DESTA GUIA: \_\_\_\_\_

MUNICÍPIO: \_\_\_\_\_

MUNICIPAL. MUNICIPALIZADA

ESTADUAL

VINC. SUS/PR

PRIVADA

NÃO VINCULADA

NOME DO PACIENTE: \_\_\_\_\_ IDADE: \_\_\_\_\_ ANOS

ENDEREÇO: \_\_\_\_\_ COMPLEMENTO: \_\_\_\_\_

MUNICÍPIO: \_\_\_\_\_ TELEFONE: \_\_\_\_\_

### REFERÊNCIA

IDENTIFICAÇÃO DO CASO (RESUMO HISTÓRIA/EVOLUÇÃO CLÍNICA/EXAME FÍSICO)

\_\_\_\_\_  
\_\_\_\_\_  
\_\_\_\_\_

CONDUTA/TRATAMENTO JÁ INSTITUÍDO:

\_\_\_\_\_  
\_\_\_\_\_

DADOS COMPLEMENTARES DE INTERESSE (SADT)

\_\_\_\_\_

EXPECTATIVA DO ENCAMINHADOR:

\_\_\_\_\_

DATA: \_\_\_\_/\_\_\_\_/\_\_\_\_

ASSINATURA SOBRE CARIMBO COM NOME E C.R.M.

UNIDADE RESPONSÁVEL PELA CONTRA-REFERÊNCIA:

\_\_\_\_\_

MUNICIPAL. MUNICIPALIZADA

ESTADUAL

PRIVADA

VINC. SUS/PR

NÃO VINCULADA

### CONTRA-REFERÊNCIA

RESULTADOS DA AVALIAÇÃO ESPECIALIZADA

\_\_\_\_\_  
\_\_\_\_\_

CID: PROVISÓRIO \_\_\_\_\_

DEFINITIVO \_\_\_\_\_

CONDUTA / TRATAMENTO INSTITUÍDO: \_\_\_\_\_

CONCLUSÃO DO ATENDIMENTO: \_\_\_\_\_

PACIENTE DEVERÁ PROSSEGUIR TRATAMENTO NA ORIGEM: SIM

NÃO

COM AS SEGUINTE ORIENTAÇÕES: \_\_\_\_\_

PACIENTE DEVERÁ RETORNAR PARA ATENDIMENTO NESTE SERVIÇO EM \_\_\_\_/\_\_\_\_/\_\_\_\_

OBSERVAÇÕES:

DATA: \_\_\_\_/\_\_\_\_/\_\_\_\_

ASSINATURA SOBRE CARIMBO COM NOME E C.R.M.

## Orientações para agendamento no CARE Paraná e Tratamento Fora de Domicílio

### Objetivos:

- Orientar os servidores municipais responsáveis pela Regulação ambulatorial, agendamento de consultas e Tratamento Fora de Domicílio quanto ao fluxos agendamento de consultas e exames através do CARE Paraná e fluxos para encaminhamento ao TFD da 8ªRS.
- Dar ciência aos profissionais das equipes da Atenção Primária a Saúde (médicos, enfermeiros, etc) acerca dos critérios para encaminhamento e agendamento de consultas.

Estabelecimento	Item de Agendamento	Cota	Orientações
Hospital Regional do Sudoeste – Francisco Beltrão	Consulta em cirurgia vascular (fístula)	Conforme fila	Pacientes com Doença Renal Crônica com indicação de confecção de fístula arterio-venosa para hemodiálise.
	Consulta em Cirurgia Geral	Cota única	
	Consulta em cirurgia pediátrica	Por população	
	Consulta em Cirurgia Vascular	Cota única	Cirurgia vascular e endovascular extracardíaca
	Consulta especializada em bucomaxilofacial	Por população	Não fazem cirurgia ortognática – ver protocolo
	Consulta em neurocirurgia	Cota única	Dr Vicente – pacientes já avaliados no CRE
	Consulta em Obstetrícia	Por estimativa de gestantes	Gestantes estratificadas como Alto Risco, de acordo com o protocolo Detalhamento da estratificação
	Consulta em odontologia	Por população	Pacientes com necessidades especiais – ver protocolo
	Consulta em ortopedia	Por população	Agendar conforme especificação da agenda
	Consulta em otorrinolaringologia	Cota única	Adultos e crianças. Não fazem cirurgia de ouvido
	Grupo – tomografia	Por população	Agendar conforme especificação da agenda.
	Grupo – Ultrassonografia	Por população	Ultrassonografia do aparelho urinário, abdome superior, abdome total, hipocôndrio, próstata por via abdominal.
Hospital Infantil Waldemar Monastier	Consulta em Cardiologia Pediátrica	Cota única	Avaliação, acompanhamento (não faz cirurgia)

– Campo Largo	Consulta em Cirurgia Pediátrica	Cota única	Conforme área de atuação – cirurgia urológica e outras.
	Consulta em Dermatologia pediátrica	Cota única	
	Consulta em gastroenterologia – nutrologia pediátrica	Cota única	
	Consulta em Endocrinologia pediátrica	Cota única	
	Consulta em Infectologia pediátrica	Cota única	
	Consulta em Hematologia pediátrica	Cota única	
	Consulta em neurologia pediátrica	Cota única	
	Consulta em neurocirurgia pediátrica	Cota única	
	Consulta em nefrologia pediátrica	Cota única	
	Consulta em Ortopedia pediátrica	Cota única	
	Consulta em otorrinolaringologia pediátrica	Cota única	
	Consulta em pneumologia pediátrica	Cota única	
	Consulta em Reumatologia pediátrica	Cota única	
	Atendimento em fonoaudiologia	Cota única	Para realização dos exames BERA e Emissões Otoacusticas e Audiometria, Logoaudiometria e Imitanciometria
Hospital Universitário do Oeste do Paraná – HUOP - Cascavel	Consulta médica em atenção especializada	Cota única	Anomalias/malformações crânio-faciais – fenda palatina, lábio leporino
	Consulta especializada em	Cota única	Somente pacientes com deformidade dento-facial para cirurgia



	bucomaxilofacial		ortognática, disfunção de ATM com indicação de cirurgia. Solicitação do bucomaxilo do CRE (não agendar trauma, remoção de ciso, implante, etc)
	Consulta em Ortopedia	Por população	<i>Alta complexidade</i> Conforme especificação da agenda. Dr Vilson Dalmina: triagem
Hospital do Coração - Cascavel	Consulta em Ortopedia	Por população	<i>Alta complexidade</i> Quadril/joelho: Dr. Antonio Adilson Leczo Coluna: Dr. Marcelo Karoleski
Hospital de Ensino São Lucas - Cascavel	Consulta em Ortopedia	Por população	<i>Alta complexidade</i> Quadril: Dr. André Muxfeldt Chagas Coluna: Dr. Gustavo Meurer Coluna: Dr. Marcelo da Silva Coluna: Dr. Denis Medeiros Theisen Quadril: Dr. Emilio Castro Ombro: Dr. Giovanni Di Giunta Pé / tornozelo: Dr. Peterson Souza de Assis Criança: Dr Diogo Marchewicz
CAC Centro Auditivo Cascavel	Potencial Evocado Auditivo	Cota única	<i>Alta complexidade</i> BERA – solicitação em TFD por médico otorrinolaringologista Adultos – agenda de adultos e crianças em dias separados.
Hospital de Olhos de Cascavel	Consulta em transplante de córnea	Cota Única	
	Consulta em oftalmologia	Por população	
UOPECCAN - Cascavel	Consulta em oncologia	Por população	Hematologia oncológica, câncer raro
	Consulta em oncologia pediátrica	Cota única	Dra. Carmem – crianças com suspeita oncológica ou diagnóstico oncológico confirmado. Hematologia com suspeita oncológica
	Consulta em radioterapia	Por população	Pacientes com solicitação de tratamento de radioterapia

	Consulta em transplante de medula óssea (autogênico)	Cota única	
	Consulta em transplante de fígado (adulto)	Cota única	
CEONC Cascavel	Consulta em oncologia	Por população	Pacientes para radioterapia, braquiterapia, iodoterapia (oncológico)
Instituto da Visão - Cascavel	Consulta em transplante de córnea	Cota Única	
	Consulta em oftalmologia	Por população	
	Consulta em oftalmologia - retina	Por população	
	Consulta em cirurgia catarata	Por população	
FAG Centro de Reabilitação - Cascavel	Tratamento Intensivo de paciente em reabilitação física (1 turno paciente – dia – 20 atendimentos - mês)	Por população	Prótese exoesquelética encaminhado da órtese e prótese do CRE.
Hospital Angelina Caron – Campina Grande do Sul	Consulta em ginecologia	Cota única	
	Consulta em transplante de pâncreas/rim	Cota única	
	Consulta em transplante de pulmão	Cota única	
	Consulta em implante coclear	Cota única	Encaminhamento de otorrino para implante coclear
	Consulta em oftalmologia	5 consultas	<b>NÃO AGENDAR</b> plástica palpebral, estrabismo, yaglaser.
Hospital do Rocio	Consulta em transplante de pâncreas/rim	Cota única	
CRAID - Curitiba	Consulta em neurologia pediátrica	Cota única	Crianças até 2 anos de idade, com atraso no desenvolvimento, prematuridade
	Consulta em psiquiatria	Cota única	Crianças de 3 a 12 anos com autismo

	Consulta em oftalmologia	Cota única	Crianças até 12 anos. Solicitados a partir de sinais como dor de cabeça, atraso escolar, dificuldade de visão observados pela família. Também exame solicitado em casos de síndrome de down, paralisia cerebral, síndromes em geral infantil, cadeirante, sequela de meningite, e outras deficiências que precisem de confirmação de problemas com a visão. <b>NÃO AGENDAR</b> pacientes com: Trauma, emergência, mapeamento de retina, dilatação de pupila anterior em menos de 6 meses; catarata e glaucoma congênito de qualquer idade.
	Consulta em odontologia	Cota única	
Hospital de Dermatologia Sanitária - Piraquara	Consulta em hanseníase	Cota única	Conforme os critérios de encaminhamento, com formulário específico preenchido pelo médico do CRE (órtese e prótese)
Hospital Dr Prime / Dr Prime Assistência Familiar	Consulta para diagnóstico/reavaliação de glaucoma (tonometria, fundoscopia e campimetria)	Por população	Glaucoma
	Consulta em oftalmologia - retina	Por população	Vitrectomia, descolamento de retina.
	Consulta em cirurgia catarata	Por população	
	Tratamento medicamentoso de doenças da retina	Por população	Paciente com doença macular relacionada a idade DMRI, retinopatia diabética, com indicação de aplicação de injeção intra-vítrea, aplicação de VGEF, lucentis, eylia, etc.
	Tomografia de Coerência Óptica	Cota Única	OCT para pacientes acima de 60 anos de idade
Hospital de Reabilitação	Consulta de profissionais de nível superior na atenção especializada (exceto médico)	Cota única	Crianças a partir de 5 anos de idade e adultos até 110 anos. Apresentar mutilação facial de qualquer origem (oncológica, mutilações, traumas e/ou congênicas. Exemplos: globo ocular – decorrente de trauma ou tratamento oncológico, Orelha e nariz – ausência congênita, decorrente de trauma ou tratamento oncológico, Microsomias hemifaciais, Fendas orofaciais atípicas decorrentes de complicações oncológicas, comunicação businusal em pacientes maxilectomizados) Não agendar: reabilitações odontológicas (próteses totais ou

			parciais removíveis) quando não envolve reconstrução facial, lesões oncológicas faciais que não permitem uso de prótese.
Guaralitho	Consulta em urologia		Pacientes com avaliação prévia e indicação de realização de litotripsia extracorpórea (LECO). Não é cirurgia.
OPERA PARANA nos hospitais da MACRO OESTE	Consulta em pré operatório (OPERA PARANA) – cirurgia aparelho geniturinario		Observar as orientações dos hospitais e quantidade de cirurgias estabelecidas por município.
	Consulta em pré operatório (OPERA PARANA) – cirurgia geral/aparelho digestivo		
	Consulta em pré operatório (OPERA PARANA) – cirurgia vascular		
	Consulta em pré operatório (OPERA PARANA) – ortopedia		
	Consulta em pré operatório – oftalmologia pterígio		
	Consulta em pré operatório – oftalmologia cataratas		

\* cota única: todos os municípios têm uma cota, no entanto não tem garantia de agenda disponível. Sugestão: priorizar o agendamento destes itens na data de abertura de agenda.

#### **Informações importantes:**

a) **Cirurgia Bariátrica:** Encaminhar a documentação conforme Resolução SESA nº 225/2020 – Anexos II – encaminhamento para avaliação especializada, Anexo III – Ficha de avaliação para cirurgia bariátrica (preenchimento pela Atenção Especializada), Anexo IV – Questionário preenchido pelo paciente ou responsável legal. Em anexo cópia legível do RG, CPF, CNS, Comprovante de residência e telefone. A documentação será avaliada pelo médico auditor da 8ª Regional de Saúde e conforme os critérios estabelecidos emitirá o parecer. Se atender os critérios, será agendado consulta no ISSAI, se não atender os critérios será devolvido ao município para providências.

b) **Consultas Iniciais para Cirurgia Cardíaca e Retornos de consulta de Cardiologia de Pato Branco:** Todas as solicitações para cirurgia cardíaca ou de retorno na cardiologia na Policlínica Pato Branco devem ser enviadas a 8ª RS com cópia legível do RG, CPF, CNS, comprovante de residência e número do telefone celular do paciente.

Observação: os pacientes que acompanham na Cardiologia Alta Complexidade devem ser acompanhados e estratificados pela equipe de saúde da Atenção Primária, e de acordo com a estratificação será realizado o agendamento do paciente no MACC – ARSS. O agendamento no MACC é realizado pela enfermeira da Unidade de Saúde de referência do usuário após a estratificação de risco.

c) **AIH de cirurgia cardíaca (Policlínica Pato Branco) e cirurgia bariátrica (ISSAL)** – encaminhar para o TFD 8ªRS com autorização do(a) Secretário(a) Municipal de Saúde, com carimbo e assinatura, cópia legível do RG, CPF, CNS e comprovante de residência. Todos os campos de dados de identificação devem estar preenchidos, incluindo telefone. Anexar cópia dos exames. Será anexado pela 8ªRS o comprovante de porta de entrada SUS e o código IDS e enviado para auditoria da SMS de Pato Branco. AIH de bariátrica deve ser retirada após autorização na auditoria SMS de Pato Branco e o paciente apresentar no momento da internação. AIH de cirurgia cardíaca não precisa retirar após autorização da SMS de Pato Branco, aguardar hospital avisar do internamento.

d) **Exames ressonância com sedação** – Somente ressonância de crânio, coluna lombar, torácica e cervical. Enviar a 8ª RS APAC indicando o exame com sedação, com diagnóstico, CID, justificativa, dados do médico solicitante e da Unidade Solicitante. Todos os campos de dados de identificação devem estar preenchidos. Cópia legível do RG, CPF, CNS e comprovante de residência. Se paciente adulto anexar relatório contendo justificativa médica para sedação e ECG. O agendamento ocorre pelo nível central da SESA, e será enviado à SMS somente o comprovante do agendamento. O paciente deve ser orientado quanto ao preparo para o exame.

e) **Cateterismo cardíaco, cineangiocoronariografia** – APAC preenchida por médico cardiologista do SUS, com diagnóstico, CID, justificativa, dados do médico solicitante e da Unidade Solicitante. Todos os campos de dados de identificação devem estar preenchidos. Cópia legível do RG, CPF, CNS e comprovante de residência recente (menos de 6 meses). Comprovante de porta de entrada SUS (comprovante de consulta/agendamento SUS). **Cópia dos exames realizados (ECG, ecocardio, teste ergométrico, holter, etc).** Encaminhar a documentação ao TFD da 8ªRS, que enviará a auditoria SMS Pato Branco. Hemodinâmica Policlínica Pato Branco comunicará o agendamento após autorização.

f) **Alta Complexidade de ortopedia - Cascavel:** Prótese híbrida de quadril, PTQ (Prótese total de quadril não cimentada ou híbrida), PTJ (prótese total de joelho), revisão de prótese, gonartrose (artrose de joelho), escoliose, cifose, etc.

g) **Revisão de Marcapasso:** enviar a solicitação para revisão de marcapasso com cópia legível do RG, CPF, CNS e comprovante de residência para 8ª Regional de Saúde. Será agendado conforme a data indicada. O Comprovante de agendamento será enviado para o município para informar o paciente.

h) **Portas de entrada do SUS.** Todos os agendamentos só podem ocorrer mediante encaminhamento de paciente atendido pelo SUS, conforme o DECRETO Nº 7.508, DE 28 DE JUNHO DE 2011, que Regulamenta a Lei nº 8.080, de 19 de setembro de 1990, para dispor sobre a organização do Sistema Único de Saúde - SUS, o planejamento da saúde, a assistência à saúde e a articulação interfederativa, e dá outras providências.

*Art. 9º São Portas de Entrada às ações e aos serviços de saúde nas Redes de Atenção à Saúde os serviços:*

*I - de atenção primária; II - de atenção de urgência e emergência; III - de atenção psicossocial; e IV - especiais de acesso aberto. (...)*

*Art. 10. Os serviços de atenção hospitalar e os ambulatoriais especializados, entre outros de maior complexidade e densidade tecnológica, serão referenciados pelas Portas de Entrada de que trata o art. 9º . NÃO DEVE SER INCLUÍDO EM FILA DE ESPERA DO SUS PACIENTE COM SOLICITAÇÃO DE ESTABELECIMENTO/PROFISSIONAL DO PRIVADO.*

i) **Transporte.** A Resolução da Comissão Intergestores Tripartite - CIT nº 13, de 23/02/2017 Dispõe sobre as diretrizes para o Transporte Sanitário Eletivo destinado ao deslocamento de usuários para realizar procedimentos de caráter eletivo no âmbito SUS.

*Art. 5º As diretrizes para a organização do transporte sanitário eletivo que trata esta resolução são as seguintes: (...)*

*IV - Observar como pré-requisito para o fornecimento de passagens e acesso ao transporte sanitário eletivo, a marcação da consulta/exame ou procedimento eletivo em serviços ofertados pelo Sistema Único de Saúde por meio do processo regulatório estabelecido no âmbito municipal e/ou regional.*

j) Poderão haver mudanças com inclusão ou exclusão de ofertas de itens e agendas, conforme oferta dos prestadores.

k) As situações que não constam oferta no CARE Paraná ou em outros serviços de agendamento pelo município, ou possuem indicação de tratamento em prestadores localizados em Curitiba podem ser enviados a 8ª Regional de Saúde para análise da solicitação e verificação se há oferta para inclusão na fila de espera do Sistema ESAUDE – SMS Curitiba. Deve constar junto com o formulário de TFD preenchido cópia do RG, CPF, CNS, comprovante de residência e número do telefone celular (obrigatório).

Atualizado em 10/08/2022, com as informações que foram disponibilizadas pelas regionais e prestadores.

**Agendamento de Consulta**

Tipo = Agendamentos

Situação = Agendado ou Pendente

Un. Saúde Atendimento = 1

Data entre 01/04/2022 e 31/05/2022

Agrupamento = Unidade de Saúde de Atendimento e Especialidade e Profissional

**1 - CRE - CENTRO REGIONAL DE ESPECIALIDADES**

**18 - 225120 - MEDICO CARDIOLOGISTA CARDIOLOGISTA MEDICO DO CORACAO**

14 - EVERTON MULLER ALVES

57 - FERNANDO GOMES STEFANI

92 - CLAIR AZZOLINI

912 - JEAN CARLOS ANTUNES DOS SANTOS

1803 - LEONARDO BRANDAO PRECOMA

4066 - MAIRA FRACASSO

**27 - 225125 - MEDICO CLINICO GERAL**

1382 - MURILO ALEXANDRE CAREGNATTO

**29 - 225135 - MEDICO DERMATOLOGISTA DERMATOLOGISTA HANSENOLOGO**

11 - PAULO DE TELLES E BATISTA

15 - LUCIRENE DA SILVA CRUZ MELLO

950 - PAULO SERGIO GIOTTI

1813 - BRUNA LETICIA TOEBE DALCUMUNE

1867 - PATRICIA MATES

**37 - 225155 - MEDICO ENDOCRINOLOGISTA E METABOLOGISTA DIABETOLOGO ENDO**

6 - ZULIANA BONDE DE ALMEIDA SPADA

8 - MONICA PANZA SANTOS

18 - FERNANDO SPADA

**44 - 225250 - MEDICO GINECOLOGISTA E OBSTETRA CIRURGIAO GINECOLOGICO GI**

107 - JUAN NAVARO CANALES

111 - FERNANDO CONINCK NETTO

**45 - 225185 - MEDICO HEMATOLOGISTA HEMATOLOGISTA**

1922 - SYLVIA FATMA GOMES ROCHA

**52 - 225260 - MEDICO NEUROCIRURGIAO MEDICO NEUROCIRURGIAO PEDIATRICO NE**

75 - FABIO PIETROWSKI

**56 - 225265 - MEDICO OFTALMOLOGISTA CIRURGIAO OFTALMOLOGICO OCULISTA O**

47 - MARCELO LUIZ KURESKI

83 - GABRIELA TRAIANO

512 - ANDRE LUIZ COITINHO

2180 - EVERSON FERNANDO MERISIO

2258 - CRISTINA SANDRI ROSSATO

**58 - 225270 - MEDICO ORTOPEDISTA E TRAUMATOLOGISTA**

19 - CARLOS HENRIQUE ABREU DRIUSSI

40 - CLAUDIO MOREIRA LIMA

42 - RICARDO LUIZ FERREIRA

526 - MARIO DE SOUZA MARTINS NETO

**59 - 225275 - MEDICO OTORRINOLARINGOLOGISTA CIRURGIAO OTORRINOLARINGOLOGO**

52 - OSVALDO JOSE DACOME

76 - MARCIO PEDRO MARTINS

174 - LUIS FERNANDO MELOTTI

1750 - MARIANA MANZONI SEERIG

**63 - 225127 - MEDICO PNEUMOLOGISTA MEDICO PNEUMOTISIOLOGISTA PNEUMOLOGI**

53 - REDIMIR GOYA

1078 - MARCIELE FRANCO ZANINI

**67 - 225136 - MEDICO REUMATOLOGISTA REUMATOLOGISTA**

536 - TIAGO OSTERNACK MALUCELLI

**69 - 225285 - MEDICO UROLOGISTA ANDROLOGISTA CIRURGIAO UROLOGICO CIRUR**

418 - RICARDO MARTINEZ BELENTANI

4004 - ULISSES PAULO COSTA

**74 - 223212 - CIRURGIAO DENTISTA ENDODONTISTA CANALISTA ENDODONTOLOGO**

4074 - LETICIA CERBARO AGUIAR

**112 - 223710 - NUTRICIONISTA NUTRICIONISTA SAUDE PUBLICA**

4071 - MAYARA FAIM DOS SANTOS

**210 - 223288 - CIRURGIÃO DENTISTA - ODONTOLOGIA PARA PACIENTES COM NECESSID**

827 - MARCELO AUGUSTO GNOATTO

**211 - 225127 - TUBERCULOSE**

53 - REDIMIR GOYA

**213 - 225136 - MEDICO REUMATOLOGISTA REUMATOLOGISTA - RETORNOS**

536 - TIAGO OSTERNACK MALUCELLI

**221 - 225270 - MEDICO ORTOPEDISTA E TRAUMATOLOGISTA - INFANTIL**

39 - DIOGO HIROSHI BECON KUSSAKAWA

**Agendamento de Consulta**

Tipo = Agendamentos

Situação = Agendado ou Pendente

Un. Saúde Atendimento = 1

Data entre 01/04/2022 e 31/05/2022

Agrupamento = Unidade de Saúde de Atendimento e Especialidade e Profissional

**225 - 225124 - MÉDICO PEDIATRA**

1878 - CASSIANO EDUARDO TRINDADE GOULART

**226 - 225125 - MÉDICO CLÍNICO / SAÚDE MENTAL**

23 - MARLON DE FARIA MICHELE SILVA

1371 - MARCIO LUIS FERRARI FILHO

1673 - RICARDO ARSEGO

**237 - 225103 - MÉDICO INFECTOLOGISTA**

880 - VALDIR SPADA JUNIOR

**239 - 225110 - MÉDICO ALERGISTA E IMUNOLOGISTA PEDIATRICA**

1877 - LUCIANE MARTIGNONI

**240 - 225112 - MÉDICO NEUROLOGISTA**

28 - VICENTE DE ALBUQUERQUE MARANHÃO LEAL

1899 - GRACE MARY SANTOS LYDIA

**268 - 225270 - MÉDICO ORTOPEDISTA E TRAUMATOLOGISTA - QUADRIL**

1120 - KOSMOS APOSTOLOS NICOLAOU

**284 - 225203 - MÉDICO EM CIRURGIA VASCULAR**

72 - FLAVIO ANTONIO BEBER

73 - MARIO FERNANDO MACHADO MEDINA

1817 - PAULO VICTOR BEZERRA

**389 - 225125 - MÉDICO CLÍNICO / DERMATOLOGISTA**

1804 - LARISSA DEBORA MEURER

**394 - 225225 - AMBULATORIO DO FIGADO / MÉDICO CIRURGIÃO GERAL**

2221 - NESTOR SAUCEDO SAUCEDO JUNIOR

**399 - 225270 - MÉDICO ORTOPEDISTA E TRAUMATOLOGISTA - MÃO/PUNHO**

970 - GUSTAVO ADOLFO RODRIGUES DE MIRANDA

**400 - 225270 - MÉDICO ORTOPEDISTA E TRAUMATOLOGISTA - JOELHO**

50 - RICARDO AUGUSTO LASS ALVES

3970 - SAULO FOUANI DE MIRANDA

**401 - 225270 - MÉDICO ORTOPEDISTA E TRAUMATOLOGISTA - PÉ/TORNOZELO**

44 - MARCOS PICINI

1924 - BRUNO LAZZARI

**404 - 225270 - MÉDICO ORTOPEDISTA E TRAUMATOLOGISTA - OMBRO E COTOVELO**

1595 - FREDERICO BIEMBENGUTE CORTEZ

**420 - 225270 - MÉDICO ORTOPEDISTA E TRAUMATOLOGISTA - COLUNA**

2189 - CARLOS EDUARDO VALERO GARCIA

**423 - 225133 - MÉDICO PSQUIATRA MÉDICO PSICANALISTA AMBULATORIO CRE**

22 - THIAGO BARCELLOS DE CAMPOS

**425 - 223288 - CIRURGIÃO DENTISTA - PACIENTES COM NECESSIDADES - SEDACAO**

827 - MARCELO AUGUSTO GNOATTO



**ASSOCIAÇÃO REGIONAL DE SAÚDE DO SUDOESTE**

CNPJ 00.333.678/0001-96 - Fone/Fax (0XX46) 3520-0900

Rodovia Contorno Vitória Traiano, nº 501, Água Branca

CEP 85.604-278 - Francisco Beltrão - PR

**CLINICAS CREDENCIADAS PARA ATENDER CONSULTAS AUTORIZADAS – EXTRAS**

<b>UNIDADE DE AUTORIZAÇÃO</b>	<b>PROFISSIONAL</b>	<b>ENDEREÇO</b>
14	Marcelo Kureski (47) - Oftalmologista	Rua Palmas – Bairro Nossa Sra Aparecida – Fone 3524-1183
32	Celso Zanatta (21) – Gastro	Rua Tenente Camargo – Centro – Fone 3523-5395
57	André Coitinho (512) – Oftalmo	Rua Castro Alves nº 52, centro em Dois Vizinhos. Fone (46) 3536-1577
80	Badwan Abdel Jaber (134) – Gastro e Cirurgia Geral	Av União da Vitória 2111 – Fone (46) 3520-1675
109	Cláudio Moreira Lima (40) – Ortopedia	Rua Porto Alegre – Centro – Fone 3055-4699 - ACERTO
110	Ricardo Pepe (74) ou Fábio (75) – Neurologia	Rua Octaviano Teixeira dos Santos, Bairro Nossa Senhora Aparecida, Edifício Office One, 1561 - (46) 3524-0695
111	Ricardo Luiz Ferreira (42) - Ortopedista	Rua São Paulo – Centro – Fone 3055-4004 - COB
137	Paulo Giotti (950) – Dermatologia	Rua Porto Alegre – Centro – Fone 3055-4699 - ACERTO
139	Ricardo Lass (50) – Ortopedia	Rua São Paulo – Centro – Fone 3055-4004 - COB
143	Diogo Kussakawa (39) – Ortopedia Infantil	Rua São Paulo – Centro – Fone 3055-4004 - COB
168	Norberto Giacomini Filho – (1490) – Cirurgia Geral	Rua João Fredo, nº 383 – Centro – Dois Vizinhos – Fone (46) 3540-1270 Fundação Hospitalar da Fronteira.
190	Gustavo Vicenzi (1285) – Ortopedia	Rua São Paulo – Centro – Fone 3055-4004 - COB
191	Mario Martins Neto (526) – Ortopedia	Rua São Paulo – Centro – Fone 3055-4004 - COB
192	Rodrigo Amorin Vasco (05) – Ortopedia	Rua Romeu Lauro Werlang - Centro – Em anexo a Policlínica – Fone 3524-1324 ou 3520-1616
200	Gustavo Miranda (970) – Ortopedista	Rua Romeu Lauro Werlang 1260 – Centro – Próximo as Clinicas Associadas. Fone (46) 3055-3056
236	Gabriela Traiano (83) – Oftalmo	Avenida Luiz Antonio Faedo 672 – Fone (46) 3211-2000
239	Marciele Francio Zanini (1078) – Pneumologista	Rua Octaviano Texeira dos Santos (Edifício Office One) 7º andar, sala 709 nº 1561- Bairro Nossa Senhora Aparecida – Fone (46) 3055-5373 Localizado atrás da Policlínica.
242	Joana Perotta Titon (09) – Geriatria e Medicina da Dor	Rua Octaviano Teixeira dos Santos, nº 1561 – sala 109 – centro – Francisco Beltrão

**ASSOCIAÇÃO REGIONAL DE SAÚDE DO SUDOESTE**

CNPJ 00.333.678/0001-96 - Fone/Fax (0XX46) 3520-0900

Rodovia Contorno Vitória Traiano, nº 501, Água Branca

CEP 85.604-278 - Francisco Beltrão – PR

		Fone: (46) 3035-0133
243	Marcos Picini (44) – Ortopedia	Rua São Paulo – Centro – Fone 3055-4004 - COB
245	Everton Muller Alves (14) – Cardiologia	Instituto Sante – Dionísio Cerqueira
250	Luis Fernando Melotti (174) - Otorrino	Instituto Sante – Dionísio Cerqueira
255	Marcelo Luiz Kureski (47) – Oftalmologia	Instituto Sante – Dionísio Cerqueira
256	Valdir Spada Junior (880) – Infectologia	Rua Tenente Camargo – Centro – Fone 3524-1499
257	Paulo Telles (11) – Dermatologia <b>OBS.:</b> Esse profissional <b>deve sempre colocar a especialidade 29</b> que é dermatologista, pois a outra especialidade que ele tem cadastrada é para o setor de órtese e prótese.	Av. Presidente Kennedy – 80 – 2º andar – sala 204 - Centro – Dois Vizinhos – Fone (46) 3536-7033
259	Deise Dessanti (4082) – Cirurgia Geral	Instituto Sante – Dionísio Cerqueira
286	Daniele Sampaio Colvara (1846) – Ginecologia Diogo Farias Cantalixto de Melo (3942) – Ginecologia	Instituto Sante – Dionísio Cerqueira
289	Eduardo De Toni (1136) – Oftalmo	- Av. XV de Novembro – Centro – Ampere – Fone (45) 99922-8097 - Clínica Ocularmed Av. Rio Grande do Sul 227, sala 102 – Dois Vizinhos - Clínica Ocularmed Av. Brasil 1367, Sala 02 – Santo Antônio.
301	Everton Zeni (1766) – Ortopedista Andre Zottele Ramos (3950) – Ortopedista	Instituto Sante – Dionísio Cerqueira
330	Kosmos (1120) – Ortopedia	Rua São Paulo – Centro – Fone 3055-4004 - COB
348	Clair Azzolini (92) – Cardiologia	Rua Minas Gerais – Nossa Sra Aparecida – Fone 3524-0675
350	Rita de Cassia (1795) - Gastro	Rua Wenceslau Braz 867 – Clínica Mederi – Dois Vizinhos – Fone (46) 3536-4322
354	Patricia Mates (1867) – Dermatologia	Rua Octaviano Teixeira dos Santos – Centro – Fone 3055-6688
379	Odirlei Joao Titon (1910) – Anestesia	Atenderá conforme o fluxo já repassado a todos – Fone (46) 3520-1666
381	Paulo Victor Bezerra (1817) – Cirurgia Vascular	Rua São Paulo – Centro – Fone 3055-4004 - COB
400	Luis Fernando Melotti (174) - Otorrino	Rua Vereador Romeu Lauro Werlang esquina com Rua Palmas 1350 – Sala 01 – Fone (46) 3035 0214 – Clínica TCK
414	Douglas Alexandre Biesek (414) – Ortopedista	Av. Presidente Kennedy – 80 – sala 206 Centro Sul – Dois Vizinhos Fone: (46) 3536-3014

**ASSOCIAÇÃO REGIONAL DE SAÚDE DO SUDOESTE**

CNPJ 00.333.678/0001-96 - Fone/Fax (0XX46) 3520-0900

Rodovia Contorno Vitória Traiano, nº 501, Água Branca

CEP 85.604-278 - Francisco Beltrão - PR

415	Carlos Eduardo Valero Garcia (2189) Ortopedista	Avenida México, 916 Centro sul Dois Vizinhos Fone (46)99912-6595
417	Mariana Manzoni Seerig (1750) Otorrino	Rua Vereador Romeu Lauro Werlang esquina com Rua Palmas nº1350 – Fone (46) 3035 0214 – Clínica TCK
433	Antônio Cortez (30) Ortopedista	Rua Rio Grande do Sul nº 743 – Alvorada – Fone (46)35240333.
446	Cristina Sandri Rossato (2258) – Oftalmo	Av. XV de Novembro – Centro – Ampere – Fone (45) 99922-8097
447	Larissa Debora Meurer (1804) – médica clínico/dermato	Rua Porto Alegre – Centro – Fone 3055- 4699 - ACERTO
454	Márcio Pedro Martins (76) otorrino	Rua Palmas nº 2140 Centro, FONE: (46) 3524-1183
488	Marco Aurélio Saimon (3960) – Cardiopediatra	Rua Bolívia, nº 1264 – Vila Nova – Edifício Comann sala 04 Fone: (46) 3523-1693
498	Adrian Joseph Ramos Tannouri (771) – Cirurgia Geral	Rua Octaviano Teixeira dos Santos, nº 1561 – Centro – sala 504 – Fone (46) 3055-1117
499	Ricardo Pedro Lotti (1833) – Ortopedista	Rua Vereador Romeu Lauro Werlang, nº 1538 – Centro – anexo a policlínica – Fone (46) 3520-1628
500	Paulo Ricardo Alves Pereira (221) Ginecologia/Obstetrícia	Rua Marechal Deodoro, s/n Centro - Ginecoson Fone (46) 3563-2115 ou (46) 99923- 2305
503	Leonel Caetano Guenka (141) – Cardiologista	Rua Barão do Rio Branco, nº 3190 Centro – Realeza (46) 3543-4438
513	Eduardo De Toni Vieira (1136) – Oftalmologia Cristina Sandri Rossato (2258) – Oftalmologia Carlos Eduardo Valero Garcia (2189) - Ortopedia Mario de Souza Martins Neto (526) – Ortopedia Elton Otton (136) – Ortopedia Paulo Victor Bezerra (1817) Cirurgia Vascular Grace Mary Santos Lydia (1899) – Neuro Luis Fernando Melotti (174) – Otorrino	Av Brasil, nº 714 – Centro – Capanema Fone (46) 2603-0210 ou (46) 99917- 6419. Clínica: Wi Vidamedi
520	Márcio Augusto Schramm Volpe (4002) - Anestesia	Atenderá conforme o fluxo já repassado a todos – Fone (44) 99982-1110
526	Vladimir Antonio Zuliani (638) – Gineco	Rua Tupinambas nº 191 – Centro – Fone (46) 3552-1895 - Capanema

**ASSOCIAÇÃO REGIONAL DE SAÚDE DO SUDOESTE**

CNPJ 00.333.678/0001-96 - Fone/Fax (0XX46) 3520-0900

Rodovia Contorno Vitório Traiano, nº 501, Água Branca

CEP 85.604-278 - Francisco Beltrão - PR

539	Ulisses Paulo Costa (4004) – Urologista	Rua Porto Alegre – Centro – Fone 3055-4699 - ACERTO
540	Frederico Biembengute Cortez (1595) – Ortopedia	Rua Rio Grande do Sul nº 743 – Alvorada – Fone (46) 35240333.
547	Lucmen Abed Ghazzaoui (4036) – Cirurgião Vascular Julio Cesar Marques Neme Junior (4040) – Urologia Fábio Knopp de Araújo (4059) – Ortopedia Jarbas Barbeta (4061) – Gineco Fernanda Ampessan Guadagnin (615) – Anestesiologista Gustavo Fernando Binder (680) – Gastroenterologista	Hospital Nossa Senhora de Fátima – Missal PR. Endereço: Rua Sete de Setembro, 753, Centro – Fone (45) 3244-1390.
552	Flávia Luiza Marin (1907) – Reumatologia	Endereço: Rua Itabira 1100, AP 202, Centro – Pato Branco Fone: (46) 99109-1312 ou (46) 3025-1213
565	Luis Fernando Dip (726) – Urologista	Endereço: Rua Curitiba 1970, Centro – Fco Beltrão Fone: (46) 3055-4474
582	Patricio Fernando Cantreras Piana (388) – Ginecologia	Endereço: Rua Prudente de Moraes, 760, sala 02, Centro Norte – Dois Vizinhos Clinica Médica Vitta Associados, fone: (46) 3536-4040
585	Edson Eziel Ferreira Scotini (1789) – Cirurgia Geral	Endereço: Rua Inês Pinzon, 611, Centro Norte – Dois Vizinhos – Fone: (46) 3536-6292 Em anexo ao Hospital Pró Vida.
588	Rodrigo Carvalho Paulino da Costa (4034) – Anestesiologista	Endereço: Rua Inês Pinzon, 611, Centro Norte – Dois Vizinhos - Fone: (46) 3536-6292 Em anexo ao Hospital Pró Vida.
589	Marcelo Bailon Vieira (1839) – Cirurgia Geral	Endereço: Rua Inês Pinzon, 611, Centro Norte – Dois Vizinhos - Fone: (46) 3536-6292 Em anexo ao Hospital Pró Vida.
593	Luis Alan Chagas Alves Bennemann (1920) – ortopedia	Endereço: Rua Inês Pinzon, 611, Centro Norte – Dois Vizinhos - Fone: (46) 3536-6292 Em anexo ao Hospital Pró Vida.
596	Leonardo Sombra Aranha – 38 Ernesto Hatiro Murakami – 135 André Dias Gabriel – 710 Cristina Sato Goya – 712 César Augusto Yamada – 794 Márcio Portugal Trindade Cartacho – 911 Ângelo Joan Nicolau Roman Neto –	Atenderão conforme o fluxo já repassado a todos – Clínica credenciada Oriente Serviços Anestesiológicos - Fone (46) 3055-2090 ou (46) 99919-5466

**ASSOCIAÇÃO REGIONAL DE SAÚDE DO SUDOESTE**

CNPJ 00.333.678/0001-96 - Fone/Fax (0XX46) 3520-0900

Rodovia Contorno Vitório Traiano, nº 501, Água Branca

CEP 85.604-278 - Francisco Beltrão - PR

	929 Pedro Paulo Pinheiro de Oliveira – 990 Dionísia Sombra Aranha – 1385 Elisana Cristina Sordi – 4105 Priscila Flávia Pereira – 4151 Gabriel Silva de Souza - 4152	
605	Samir Ale Bark (347) Neurocirurgião Arthur Ruzzon Cardoso (4117) Anestesiologista Cesar de Oliveira Lopes Dusilek (674) Cardiologia Alyson Roberto Vicenzi Ostroski (4118) Cirurgia Torácica Fabiana Lopes El Sarraf Cavalli (4119) Cirurgia Geral Paulo Afonso Nunes Nassif (1174) Cirurgia do aparelho digestivo Marina Nunes Machado (4120) Ginecologia Orlando Medeiros de Souza Neto (1164) Oftalmo Sivonei Jose de Oliveira (4121) Oftalmo Roberto Tauchmann (4122) Ortopedia e Traumatologia Luis Eduardo Nercolini (1008) Otorrino Ariovaldo Jorge Chequer Silva (1439) Urologia Marcelo Tizzot Miguel (1437) Cirurgia Vasculard Lais Prigol Ruzzon (4123) Cirurgia Vascular Rafael Pasini Del Claro (1280) Cirurgia Geral Bruno Durante Alvarez (4124) Cirurgia Geral Alexandre Coltro (4125) Cirurgia Geral Felipe Fernandes Monteiro (1229) Cirurgia Geral Varlei Antonio Serratto (1236) Reumatologista	Endereço: Rua Maria Parecida de Oliveira, nº 599, Bairro: São Geronimo – Campo Largo/PR Fone: (41) 3136-2515
608	Letícia Cezar Araújo – (980) Reumatologista	Endereço: Rua São Paulo, nº 1455 – Centro - Francisco Beltrão Fone: (46) 3055-4004 – Clínica Amity
615	Everson Fernando Merisio – (2180)	Endereço: Rua Sergipe, nº 499 – sala 01

**ASSOCIAÇÃO REGIONAL DE SAÚDE DO SUDOESTE**

CNPJ 00.333.678/0001-96 - Fone/Fax (0XX46) 3520-0900

Rodovia Contorno Vitório Traiano, nº 501, Água Branca

CEP 85.604-278 - Francisco Beltrão - PR

	Oftalmologista	Bairro Alvorada – Francisco Beltrão Fone: (46) 2601-1312 ou (46) 93505-9636
617	Maíra Fracasso – (4066) – Cardiologista	Endereço: Rua Vereador Romeu Lauro Werlang, nº 1350 – Centro – Francisco Beltrão – Fone: (46) 3035-0214